

# Fonpastor 70, F.I.

Nº de Registro CNMV: 544

Informe - Semestral del Segundo Semestre de 2009

Gestora: **Gespastor, SA** Depositario: **Banco Pastor** Auditor: **PWC**  
Grupo Gestora: Banco Pastor Grupo Depositario: Banco Pastor Rating depositario: A3 (Moody's)

La Entidad Gestora atenderá las consultas de los clientes, relacionadas con las IIC gestionadas en:

Dirección Paseo de Recoletos, 19. Madrid 28004 Teléfono 915249860  
Correo Electrónico [gespastor@bancopastor.es](mailto:gespastor@bancopastor.es)

Asimismo cuenta con un departamento o servicio de atención al cliente encargado de resolver las quejas y reclamaciones. La CNMV también pone a su disposición la Oficina de Atención al Inversor ( 902 149 200, e-mail: inversores@cnmv.es)

## INFORMACIÓN DEL FONDO

Fecha de registro del fondo: 7 de febrero de 1995

### 1. Política de inversión y divisa de denominación

#### Categoría

Tipo de fondo: FI Perfil de Riesgo: Muy Alto Vocación inversora: Renta variable mixta euro

Los inversores pueden consultar el informe completo, que contiene el detalle de la cartera de inversiones, y el informe simplificado, así como el folleto del fondo o sociedad en el que esta institución invierte principalmente en los Registros de la CNMV y por medios telemáticos en [www.bancopastor.es/particulares-productos-fondos-gespastor.html](http://www.bancopastor.es/particulares-productos-fondos-gespastor.html).

#### Descripción general

Fonpastor 70 F.I. es un fondo de renta variable mixto acumulativo, destinando de forma mayoritaria la inversión hacia la renta variable (entre el 50 y 70% de la cartera) y dentro de ésta, hacia emisores de la máxima calidad, atendiendo a criterios de alta liquidez y capitalización bursátil.

#### Operativa en instrumentos derivados

A fin de semestre existen posiciones abiertas en instrumentos derivados.

Una información más detallada sobre la política de inversión del fondo se puede encontrar en su Folleto

Divisa de denominación EURO

### 2. Datos Económicos

#### 2.1. Datos Generales

	Período actual	Período anterior
Nº de participaciones	224.343,11	210.658,29
Nº de partícipes	1.778	1.762

Inversión mínima 100 euros

Fecha	Patrimonio fin de periodo (miles de euros )	Valor Liquidativo fin del periodo
Periodo del Informe	43.573	194,2236
2008	37.483	156,3457
2007	89.157	210,5655
2006	108.440	200,5928

El valor liquidativo y, por tanto, su rentabilidad no recogen el efecto derivado del cargo individual al partícipe de la comisión de gestión sobre resultados.

Comisiones aplicadas en el período, sobre patrimonio medio	% efectivamente cobrado		Base de cálculo
	Periodo	Acumulada	
Comisión de gestión	0,75	1,5	Patrimonio
Comisión de depositario	0,09	0,17	Patrimonio

	Período actual	Período anterior	Año actual	Año 2008
Índice de rotación de la cartera	0,66	1,14	1,76	0,92
Rentabilidad media de la liquidez (% anualizado)	0,64	1,74	1,19	4,55

Nota: El período se refiere al trimestre o semestre, según sea el caso.

## 2.2. Comportamiento

### Rentabilidad (% sin anualizar)

	Acumulada año t actual	Trimestral				Anual			
		Último trim (0)	Trim-1	Trim-2	Trim-3	2008	2007	2006	2004
Rentabilidad	24,23	2,74	15,62	13,87	-8,16	-25,75	4,97	21,74	13,58

Rentabilidades extremas (i)	Trimestre Actual		Último Año		Últimos 3 Años	
	%	Fecha	%	Fecha	%	Fecha
Rentabilidad mínima (%)	-1,63	26-11-2009	-2,56	14-1-2009	-4,90	10-10-2008
Rentabilidad máxima (%)	1,54	6-10-2009	2,90	2-4-2009	5,28	13-10-2008

(i) Se refiere a las rentabilidades máximas y mínimas entre dos valores liquidativos consecutivos.

La periodicidad de cálculo del valor liquidativo es diaria. Recuerde que rentabilidades pasadas no presuponen rentabilidades futuras.

### Medidas de riesgo (%)

Volatilidad (ii):	Acumulada año t actual	Trimestral				Anual			
		Último trim (0)	Trim-1	Trim-2	Trim-3	2008	2007	2006	2004
Valor liquidativo	14,97	12,14	12,51	15,26	18,85	21,00	10,39	8,88	8,09
Ibex-35	25,02	19,38	19,21	24,96	33,62	39,00	16,10	13,40	
Letra Tro 1A	0,17	0,11	0,12	0,19	0,20	0,35	0,20	0,16	0,14
Bench_FP70	12,91	10,09	10,07	12,68	17,35	20,17	8,22	7,04	
VaR <sup>(iii)</sup>	7,47	7,47	7,40	7,21	6,96	6,48	3,93	6,79	9,03

(ii) Volatilidad histórica: Indica el riesgo de un valor en un periodo, a mayor volatilidad mayor riesgo.

(iii) VaR histórico: Indica lo máximo que se puede perder, con un nivel de confianza del 99%, en el plazo de 1 mes, si se repitiese el comportamiento de la IIC de los últimos 5 años. El dato es a finales del periodo de referencia.

### Gastos (% s/ patrimonio medio)

	Acumulada año t actual	Trimestral				Anual			
		Último trim (0)	Trim-1	Trim-2	Trim-3	2008	2007	2006	2004
Ratio total de gastos (iv)	1,88	0,46	0,48	0,47	0,47	1,75	1,67	1,67	1,81

(iv) Incluye todos los gastos directos soportados en el periodo de referencia: comisión de gestión, comisión de depositario, auditoría, servicios bancarios, y resto de gastos de gestión corriente, en términos de porcentaje s/ patrimonio medio.

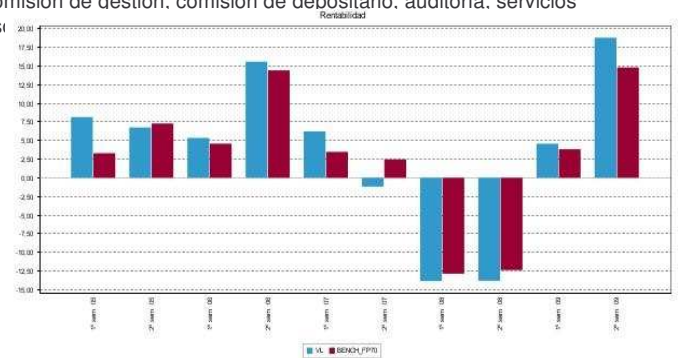

### B) Comparativa

Durante el periodo de referencia, la rentabilidad media en el periodo de referencia de los fondos gestionados por la Sociedad Gestora se presenta en el cuadro adjunto. Los fondos se agrupan según su vocación inversora.

Vocación inversora	Patrimonio gestionado* (miles de euros)	Nº de partícipes*	Rentabilidad media**
Renta Fija Euro	236.367	7.591	0,57
Renta Fija Mixta Euro	227.702	12.168	7,06
Renta Variable Mixta Euro	50.435	235	17,28
Renta Variable Euro	16.675	821	23,97
Garantizado de Rto. Fijo	93.629	2.075	2,05
Garantizado de Rto. Variable	374.630	17.972	1,29
<b>Total fondos</b>	<b>999.438</b>	<b>42.977</b>	<b>3,69</b>

\*Medias.

\*\*Rentabilidad media ponderada por patrimonio medio de cada FI en el periodo

### 2.3 Distribución del patrimonio al cierre del período (Importes en miles de )

Distribución del Patrimonio	Fin periodo actual		Fin periodo anterior	
	Importe	% sobre patrimonio	Importe	% sobre patrimonio
(+) INVERSIONES FINANCIERAS	33.783	77,53	29.972	87,02
* Cartera interior	17.996	41,3	16.046	46,59
* Cartera exterior	15.630	35,87	13.794	40,05
* Intereses de la cartera de inversión	157	0,36	132	0,38
* Inversiones dudosas, morosas o en litigio				
(+) LIQUIDEZ (TESORERÍA)	8.632	19,81	2.755	8,00
(+/-) RESTO	1.158	2,66	1.717	4,98
<b>TOTAL PATRIMONIO</b>	<b>43.573</b>	<b>100,00%</b>	<b>34.444</b>	<b>100,00%</b>

El período se refiere al trimestre o semestre, según sea el caso. Las inversiones financieras se informan a valor e estimado de realización.

### 2.4 Estado de variación patrimonial

	% sobre patrimonio medio			% Variación respecto fin periodo anterior
	Variación del periodo actual	Variación del periodo anterior	Variación acumulada anual	
PATRIMONIO FIN PERIODO ANTERIOR (miles de)	34.444	37.483	37.483	
± Suscripciones/ reembolsos (neto)	7,12	-12,64	-4,07	-165,23
-Beneficios brutos distribuidos				
± Rendimientos netos	16,35	3,62	20,86	423,32
(+) Rendimientos de gestión	17,38	4,93	23,2	308,47
+ Intereses	0,5	0,70	1,18	-17,23
+ Dividendos	0,95	1,82	2,7	-39,60
± Resultados en renta fija (realizadas o no)	0,8	-0,87	0,05	-205,69
± Resultados en renta variable (realizadas o no)	9,32	0,57	10,53	1809,51
± Resultados en depósitos (realizadas o no)				
± Resultado en derivados (realizadas o no)	5,82	2,78	8,82	142,81
± Resultado en IIC (realizados o no)				
± Otros resultados	-0,01	-0,07	-0,08	-85,25
± Otros rendimientos				
(-) Gastos repercutidos	-1,06	-1,34	-2,39	-8,34
- Comisión de gestión	-0,75	-0,74	-1,5	17,55
- Comisión de depositario	-0,09	-0,08	-0,17	17,55
- Gastos por servicios exteriores	-0,1	-0,11	0,21	3,88
- Otros gastos de gestión corriente				19,91
- Otros gastos repercutidos	-0,12	-0,41	-0,51	-66,10
(+) Ingresos	0,03	0,03	0,05	15,87
+ Comisiones de descuento a favor de la IIC				
+ Comisiones retrocedidas				
+ Otros ingresos	0,03	0,03	0,05	8,53
PATRIMONIO FIN PERIODO ACTUAL (miles de)	43.573	34.444	43.573	

Nota: El período se refiere al trimestre o semestre, según sea el caso.

### 3. Inversiones Financieras

Inversiones financieras a valor estimado de realización ( en miles de EUR) y en porcentaje sobre el patrimonio.

Descripción de la inversión y emisor	Divisa	Periodo actual		Periodo anterior	
		Valor de mercado	%	Valor de mercado	%
OBLIGACION D.ESTADO ESPAÑOL 6,00 2029-01-31	EUR	315	0,72	610	1,77
OBLIGACION D.ESTADO ESPAÑOL 5,75 2032-07-30	EUR	166	0,38	0	0,00
OBLIGACION D.ESTADO ESPAÑOL 4,90 2040-07-30	EUR	186	0,43	282	0,82
OBLIGACION D.ESTADO ESPAÑOL 4,80 2024-01-31	EUR	235	0,54	232	0,67
OBLIGACION D.ESTADO ESPAÑOL 4,30 2019-10-31	EUR	1.539	3,53	710	2,06
OBLIGACION D.ESTADO ESPAÑOL 4,70 2041-07-30	EUR	445	1,02	0	0,00
BONO D.ESTADO ESPAÑOL 3,30 2014-10-31	EUR	305	0,70	0	0,00
OBLIGACION CORP. MAPFRE 6,02 2011-07-12	EUR	0	0,00	412	1,20
OBLIGACION C.MADRID 4,25 2018-05-25	EUR	99	0,23	94	0,27
CEDULAS BBVA 3,75 2013-10-04	EUR	207	0,47	202	0,59
OBLIGACION C.MADRID 5,00 2019-06-28	EUR	208	0,48	195	0,57
CEDULAS SCH 4,50 2012-11-14	EUR	211	0,48	208	0,60
CEDULAS AYTC 4,25 4,25 2018-06-14	EUR	95	0,22	91	0,26
BONO FUND ORD BNK 3,00 2014-11-19	EUR	697	1,60	0	0,00

OBLIGACION CAP TDA 11 1,17 2013-09-12	EUR	289	0,66	194	0,56
OBLIGACION B.SABADELL 2,22 2014-02-18	EUR	0	0,00	176	0,51
BONO IMPAS 2A 1,42 2041-09-22	EUR	0	0,00	102	0,30
RENTA FIJA FTPYME SABAD 0,85 2037-10-21	EUR	3	0,01	9	0,02
BONO AYT 11 1,86 2035-10-15	EUR	0	0,00	104	0,30
OBLIGACION HIPO 8 A2 1,42 2038-03-15	EUR	0	0,00	252	0,73
OBLIGACION IMPAS 3A 0,85 2043-06-22	EUR	182	0,42	194	0,56
OBLIGACION RHIPG I A 1,58 2039-01-18	EUR	0	0,00	283	0,82
OBLIGACION TDACA 2A 0,89 2041-06-26	EUR	158	0,36	170	0,49
CEDULAS TDA 1,53 2016-04-08	EUR	0	0,00	82	0,24
OBLIGACION C.MADRID 1,69 2016-10-17	EUR	0	0,00	140	0,41
BONO AYT I 040610 3,25 2010-04-06	EUR	201	0,46	199	0,58
<b>TOTAL RENTA FIJA COTIZADA</b>		<b>5.541</b>	<b>12,71</b>	<b>4.941</b>	<b>14,33</b>
LETRA D.ESTADO ESPAÑOL 0,23 2010-01-04	EUR	4.211	9,66	0	0,00
<b>TOTAL ADQUISICIÓN TEMPORAL DE ACTIVOS</b>		<b>4.211</b>	<b>9,66</b>	<b>0</b>	<b>0,00</b>
<b>TOTAL RENTA FIJA</b>		<b>9.752</b>	<b>22,37</b>	<b>4.941</b>	<b>14,33</b>
ACCIONES ACESA	EUR	329	0,75	155	0,45
ACCIONES ENDESA	EUR	42	0,10	98	0,28
ACCIONES REPSOL	EUR	751	1,72	1.262	3,66
ACCIONES ZARDOYA	EUR	162	0,37	241	0,70
ACCIONES OBRASCON	EUR	45	0,10	0	0,00
ACCIONES FERROVIAL	EUR	0	0,00	166	0,48
ACCIONES REDESA	EUR	116	0,27	209	0,61
ACCIONES GRUPO PRISA	EUR	0	0,00	53	0,15
ACCIONES TELEFONICA	EUR	1.139	2,61	1.783	5,18
ACCIONES SCH	EUR	1.540	3,53	1.143	3,32
ACCIONES INDITEX	EUR	497	1,14	445	1,29
ACCIONES GAMESA	EUR	68	0,16	159	0,46
ACCIONES ACTIVIDADES DE CONSTRUCCION Y SERVICIOS	EUR	394	0,90	490	1,42
ACCIONES TELECINCO	EUR	0	0,00	33	0,10
ACCIONES ACERINOX	EUR	125	0,29	175	0,51
ACCIONES FERROVIAL	EUR	467	1,07	88	0,26
ACCIONES B.POPULAR	EUR	143	0,33	78	0,23
ACCIONES ACCIONA	EUR	271	0,62	483	1,40
ACCIONES GRIFOLS, S.A.	EUR	144	0,33	190	0,55
ACCIONES TUBACEX	EUR	59	0,14	53	0,16
ACCIONES B.SABADELL	EUR	47	0,11	85	0,25
ACCIONES BANKINTER	EUR	194	0,44	276	0,80
ACCIONES IBERDROLA	EUR	0	0,00	546	1,59
ACCIONES CRITERIA	EUR	16	0,04	62	0,18
ACCIONES IBERDROLA RENOVABLES	EUR	242	0,56	199	0,58
ACCIONES ABENGOA	EUR	50	0,11	14	0,04
ACCIONES EBRO PULEVA S.A	EUR	164	0,38	122	0,35
ACCIONES BBVA	EUR	0	0,00	949	2,75
ACCIONES BANESTO	EUR	0	0,00	72	0,21
ACCIONES BOLSA Y MERC ESPAÑOL	EUR	215	0,49	84	0,24
ACCIONES GAS NATURAL	EUR	289	0,66	459	1,33
ACCIONES ALBA	EUR	56	0,13	0	0,00
ACCIONES INDRA	EUR	97	0,22	154	0,45
ACCIONES CORP. MAPFRE	EUR	121	0,28	139	0,40
ACCIONES ENAGAS	EUR	102	0,24	117	0,34
ACCIONES IBERIA	EUR	34	0,08	57	0,16
ACCIONES ALMIRALL	EUR	0	0,00	52	0,15
ACCIONES PULEVA	EUR	1	0,00	1	0,00
ACCIONES TECNICAS REUNIDAS	EUR	173	0,40	198	0,57
ACCIONES ZELTIA	EUR	0	0,00	52	0,15
ACCIONES IBERDROLA	EUR	0	0,00	140	0,41
DERECHOS NATRA SA	EUR	0	0,00	10	0,03
ACCIONES ZARDOYA	EUR	0	0,00	12	0,03
ACCIONES ZINKIA	EUR	38	0,09	0	0,00
ACCIONES IMAGINARIUM	EUR	115	0,26	0	0,00
<b>TOTAL RV COTIZADA</b>		<b>8.246</b>	<b>18,92</b>	<b>11.104</b>	<b>32,22</b>
<b>TOTAL RENTA VARIABLE</b>		<b>8.246</b>	<b>18,92</b>	<b>11.104</b>	<b>32,22</b>
<b>TOTAL INVERSIONES FINANCIERAS INTERIOR</b>		<b>17.998</b>	<b>41,29</b>	<b>16.045</b>	<b>46,55</b>
BONO D.ESTADO HOLANDA 4,00 2019-07-15	EUR	0	0,00	814	2,36
BONO D.ESTADO BELGA 3,50 2015-03-28	EUR	1.861	4,27	1.826	5,30
BONO ABN AMRO 4,63 2013-10-28	EUR	0	0,00	303	0,88

BONO POLO III CP FINANCE 4,50 2013-07-29	EUR	100	0,23	97	0,28
OBLIGACION ROYAL BANK SCOTLAND 3,88 2020-02-07	EUR	139	0,32	127	0,37
BONO ICO 4,38 2011-05-27	EUR	416	0,96	417	1,21
BONO IBERDROLA 6,38 2011-11-25	EUR	324	0,74	0	0,00
RENTA FIJA ICO 3,50 2014-01-20	EUR	412	0,94	404	1,17
CEDULAS JP MORGAN CHASE 3,88 2011-09-27	EUR	101	0,23	0	0,00
CEDULAS CIE FIN FONCIER 2,00 2012-02-17	EUR	500	1,15	0	0,00
BONO KFW INTL FINANCE 3,13 2016-07-04	EUR	199	0,46	0	0,00
BONO SWEDBANK 3,13 2012-02-02	EUR	102	0,24	0	0,00
OBLIGACION BBVA 1,04 2020-10-13	EUR	264	0,61	231	0,67
BONO GENERAL ELEC CAP 0,80 2010-12-22	EUR	249	0,57	244	0,71
OBLIGACION SCH 1,47 2016-03-03	EUR	0	0,00	388	1,13
BONO NRW BANK 4,25 2009-10-16	EUR	0	0,00	201	0,58
<b>TOTAL RENTA FIJA COTIZADA</b>		<b>4.667</b>	<b>10,72</b>	<b>5.052</b>	<b>14,66</b>
<b>TOTAL RENTA FIJA</b>		<b>4.667</b>	<b>10,72</b>	<b>5.052</b>	<b>14,66</b>
ACCIONES BNP	EUR	390	0,89	190	0,55
ACCIONES DEUTSCHE TELEKOM	EUR	131	0,30	120	0,35
ACCIONES ELECT.DE PORTUGAL	EUR	104	0,24	94	0,27
ACCIONES NOVARTIS	CHF	318	0,73	241	0,70
ACCIONES FRANCE TELECOM	EUR	139	0,32	150	0,43
ACCIONES VIVENDI ENVIRONNEMEN	EUR	69	0,16	128	0,37
ACCIONES TOTAL	EUR	486	1,11	490	1,42
ACCIONES BAYER	EUR	0	0,00	76	0,22
ACCIONES DEUTSCHE BANK	EUR	237	0,54	125	0,36
ACCIONES ING GROEP	EUR	52	0,12	0	0,00
ACCIONES CREDIT SUISSE	CHF	138	0,32	130	0,38
ACCIONES BRITISH PETROLEUM	GBP	350	0,80	336	0,98
ACCIONES MARKS & SPENCER	GBP	111	0,25	0	0,00
ACCIONES ZENECA GROUP	GBP	156	0,36	149	0,43
ACCIONES DIAGEO	GBP	128	0,29	107	0,31
ACCIONES AKZO	EUR	93	0,21	63	0,18
ACCIONES ALLIANZ	EUR	280	0,64	157	0,46
ACCIONES SOCIETE GENERALE FR	EUR	107	0,24	140	0,41
ACCIONES NOKIA (AB)	EUR	172	0,40	193	0,56
ACCIONES SIEMENS	EUR	285	0,65	162	0,47
ACCIONES AXA-UAP	EUR	86	0,20	79	0,23
ACCIONES KPN	EUR	157	0,36	81	0,24
ACCIONES SAP AG	EUR	112	0,26	115	0,33
ACCIONES UPM-KYMMENE	EUR	56	0,13	42	0,12
ACCIONES DANONE	EUR	293	0,67	176	0,51
ACCIONES BMW	EUR	93	0,21	0	0,00
ACCIONES SAINT GOBAIN	EUR	159	0,37	107	0,31
ACCIONES CAP GEMINI	EUR	80	0,18	66	0,19
ACCIONES RIO TINTO	GBP	157	0,36	0	0,00
ACCIONES SANOFI	EUR	238	0,55	177	0,51
ACCIONES HSBC HOLDINGS	GBP	628	1,44	460	1,34
ACCIONES MUENCHENER	EUR	198	0,45	192	0,56
ACCIONES INFINEON TECHNOLOGIES	EUR	70	0,16	44	0,13
ACCIONES PHILIPS	EUR	234	0,54	39	0,11
ACCIONES ENI SPA	EUR	168	0,38	236	0,68
ACCIONES ENEL SPA	EUR	83	0,19	164	0,48
ACCIONES R.W.E. AG	EUR	0	0,00	112	0,33
ACCIONES 3 COM CORP.	EUR	58	0,13	45	0,13
ACCIONES GLAXO WELLCOME	GBP	304	0,70	253	0,73
ACCIONES B.A. TOBACCO	GBP	136	0,31	118	0,34
ACCIONES ROCHE HOLDING	CHF	124	0,29	102	0,30
ACCIONES CREDIT AGRICOLE	EUR	134	0,31	0	0,00
ACCIONES VINCI	EUR	140	0,32	80	0,23
ACCIONES BAYER	EUR	5	0,01	3	0,01
ACCIONES TNT	EUR	0	0,00	39	0,11
ACCIONES ROYAL DUTCH PETROL	GBP	179	0,41	157	0,46
ACCIONES INTESA SANPAOLO	EUR	209	0,48	99	0,29
ACCIONES ELEC. FRANCE	EUR	179	0,41	0	0,00
ACCIONES UNICREDITO ITALIANO	EUR	179	0,41	96	0,28
ACCIONES UNILEVER	EUR	199	0,46	107	0,31

ACCIONES VODAFONE AIRTOUCH	GBP	320	0,74	314	0,91
ACCIONES NATIONAL	GBP	71	0,16	58	0,17
ACCIONES Q-CELLS SE	EUR	0	0,00	104	0,30
ACCIONES SUNWAYS AG	EUR	73	0,17	31	0,09
ACCIONES CENTROTEC	EUR	0	0,00	29	0,08
ACCIONES CORPENEGIES	EUR	0	0,00	85	0,25
ACCIONES VERBIO	EUR	26	0,06	9	0,03
ACCIONES SCHMACK BIOGAS AG	EUR	0	0,00	6	0,02
ACCIONES NORDEX AG	EUR	21	0,05	45	0,13
ACCIONES WAVIN NL	EUR	17	0,04	27	0,08
ACCIONES ABB LTD	CHF	89	0,20	74	0,21
ACCIONES VECTRIX CORP	GBP	4	0,01	4	0,01
ACCIONES SFC SMART	EUR	13	0,03	12	0,03
ACCIONES WACKER CHEMIE AG	EUR	169	0,39	113	0,33
ACCIONES SOLARWORLD	EUR	59	0,14	64	0,19
ACCIONES VESTAS	DKK	0	0,00	35	0,10
ACCIONES KONINKLIJKE AHOLD NV	EUR	118	0,27	129	0,37
ACCIONES ASM LIT. HOLDING NV	EUR	187	0,43	116	0,34
ACCIONES NYRSTAR	EUR	73	0,17	53	0,15
ACCIONES RHODIA	EUR	69	0,16	30	0,09
ACCIONES DAIMLER-CHRY	EUR	61	0,14	59	0,17
ACCIONES MITTAL	EUR	316	0,72	295	0,86
ACCIONES GALP	EUR	72	0,17	60	0,17
ACCIONES EDP RENOVAVEIS	EUR	0	0,00	98	0,28
ACCIONES BASF AG	EUR	0	0,00	62	0,18
ACCIONES NESTLE	CHF	193	0,44	0	0,00
ACCIONES GAZ DE FRANCE	EUR	85	0,19	200	0,58
ACCIONES VEBA	EUR	275	0,63	270	0,78
ACCIONES TECHNIP SA	EUR	173	0,40	121	0,35
ACCIONES SYNGENTA AG-REG	CHF	73	0,17	0	0,00
<b>TOTAL RV COTIZADA</b>		<b>10.961</b>	<b>25,14</b>	<b>8.743</b>	<b>25,36</b>
<b>TOTAL RENTA VARIABLE</b>		<b>10.961</b>	<b>25,14</b>	<b>8.743</b>	<b>25,36</b>
<b>TOTAL INVERSIONES FINANCIERAS EXTERIOR</b>		<b>15.628</b>	<b>35,86</b>	<b>13.795</b>	<b>40,02</b>
<b>TOTAL INVERSIONES FINANCIERAS</b>		<b>33.626</b>	<b>77,15</b>	<b>29.840</b>	<b>86,57</b>

### 3.3 Inversiones Financieras

Operativa en derivados. Resumen de las posiciones abiertas al cierre del periodo ( en miles de euros )

	Instrumento	Importe Nominal Comprometido	Objeto de la inversión
BONO NOCIONAL BUND (10 AÑOS)	Venta FUTURO S/ BUND DIC 09	970	COBERTURA
BONO NOCIONAL BOBL (5 AÑOS)	Compra FUTURO S/ BOBL DIC 09	810	INVERSION
BONO NOCIONAL SCHATZ (2 AÑOS)	Compra FUTURO S/ SCHATZ DIC 09	540	INVERSION
<b>Total Subyacente Renta Fija</b>		<b>2.320</b>	
BANCO SANTANDER CENTRAL HISPANO	Compra FUTURO S/ SCH Mar. 10	2.304	INVERSION
BANCO BILBAO VIZCAYA	Compra FUTURO S/ BBVA Mar. 10	1.937	INVERSION
IBERDROLA (SPLIT 4X1)	Compra FUTURO S/ IBERDROLA Mar. 10	1.202	INVERSION
TELEFONICA DE ESPAÑA	Compra FUTURO S/ TELEFONICA Mar. 10	2.704	INVERSION
IBEX - 35	Venta FUTURO S/IBEX Ene. 10	477	COBERTURA
EUROSTOXX	Venta FUTURO S/EUROSTOXX Mar. 10	1.843	COBERTURA
<b>Total Subyacente Renta Variable</b>		<b>10.467</b>	
LIBRA ESTERLINA	Venta FUTURO EURO/GBP Mar. 10	250	INVERSION
<b>Total Subyacentes Tipo Cambio</b>		<b>250</b>	COBERTURA
<b>TOTAL</b>		<b>13.037</b>	

### 4. Hechos relevantes

	SI	NO
a. Suspensión temporal de suscripciones/reembolsos		X
b. Reanudación de suscripciones/reembolsos		X
c. Reembolso de patrimonio significativo		X
d. Endeudamiento superior al 5% del patrimonio		X
e. Sustitución de la sociedad gestora		X
f. Sustitución de la entidad depositaria		X
g. Cambio de control de la sociedad gestora		X
h. Cambio en elementos esenciales del folleto informativo		X
i. Autorización del proceso de fusión		X
j. Otros hechos relevantes		X

## 5. Anexo explicativo de hechos relevantes

El informe de auditoría del Fondo correspondiente al último ejercicio ha sido favorable.

Con fecha 30/12/09 la CNMV registró a solicitud de GESPASTOR, S.A., S.G.I.I.C., como entidad Gestora, la actualización del folleto explicativo de Fonpastor 70, FI, al objeto de modificar su política de inversión, incorporando el grado de correlación con el índice de referencia.

## 6. Operaciones vinculadas y otras informaciones

	SI	NO
a. Partícipes significativos en el patrimonio del fondo (porcentaje superior al 20%)		X
b. Modificaciones de escasa relevancia en el Reglamento		X
c. Gestora y el depositario son del mismo grupo (según artículo 4 de la LMV)	X	
d. Se han realizado operaciones de adquisición y venta de valores en los que el depositario ha actuado como vendedor o comprador, respectivamente	X	
e. Se han adquirido valores o instrumentos financieros emitidos o avalados por alguna entidad del grupo de la gestora o depositario, o alguno de éstos ha actuado como colocador, asegurador, director o asesor, o se han prestado valores a entidades vinculadas		X
f. Se han adquirido valores o instrumentos financieros cuya contrapartida ha sido otra una entidad del grupo de la gestora o depositario, u otra IIC gestionada por la misma gestora u otra gestora del grupo.	X	
g. Se han percibido ingresos por entidades del grupo de la gestora que tienen como origen comisiones o gastos satisfechos por la IIC.	X	
h. Otras informaciones u operaciones vinculadas	X	

## 7. Anexo explicativo sobre operaciones vinculadas y otras informaciones

Banco Pastor actúa como contrapartida de las operaciones de repo que realiza Fonpastor 70, F.I. Se han realizado operaciones a través de la Agencia de Valores del Grupo Banco Pastor.

Pastor Vida, S.A. Seguros y Reaseguros posee, a cierre de semestre, a través de unit linked, 5.498,01 participaciones, lo que supone un 2,45% sobre el patrimonio del Fondo, y 2.932,39 participaciones en cartera propia un 1,31% del patrimonio.

Importe efectivo contratado en repos con depositario: 99,32 millones de euros en el semestre

Comisiones por inversión en derivados: 24.402,40 euros

Comisiones por liquidación e intermediación por compra/ventas: 64.112,18 euros correspondiente a 0,16% sobre el patrimonio medio del Fondo.

## 9. Anexo explicativo del informe periódico

El 2.009 será un año para recordar por los inversores. Hace un año, los mercados financieros habían vivido la caída de un gigante financiero como Lehman Brothers, y se abría ante los inversores un túnel del que no se sabía como se iba a salir. Crisis de liquidez y de solvencia eran las palabras más habituales en todos los informes financieros.

Sin embargo, un año más tarde los mercados financieros han pasado de considerar la idea de una depresión económica severa, que nos llevó a marcar mínimos anuales en renta variable en marzo, a cerrar el año con indicios de recuperación a nivel macro.

¿Qué nos ha conducido a cambiar de opinión?

En primer lugar, las políticas de apoyo, encaminadas a soportar el escenario macro, adoptadas por las autoridades económicas y monetarias. Estas decisiones, nunca antes vistas, se han concretado en tipos de interés bajos, compras de activos a las entidades financieras y fuertes inyecciones de liquidez. En Europa, sólo durante el segundo trimestre del año, los tipos se rebajaron dos veces, hasta el 1% actual.

Estas medidas de apoyo han provocado, un fuerte trasvase del endeudamiento del sector privado al público.

En el análisis sectorial, el sector financiero ha sido el más apoyado por las autoridades, por dos motivos: a) para que todas las ayudas llegaran a toda la cadena económica, desde las empresas hasta el consumidor final, y b) por la importancia estratégica del sector dentro del PIB.

Estos paquetes de ayuda, conocidos en detalle a finales del primer trimestre, fueron recogidos eufóricamente por los mercados de renta variable. Las bolsas, principalmente, y algunos otros mercados llegaban a descontar un escenario de recuperación económica en V, es decir, rápida e intensa.

En segundo lugar, los datos económicos conocidos durante los dos últimos trimestres del año. En ellos, se observa una clara mejora de las condiciones del lado de la oferta, con recomposición de inventarios y mejor tono general después de los fuertes ajustes realizados durante los meses anteriores.

Por el lado de la demanda la situación es más complicada: aunque las encuestas reflejan algo más de optimismo, el consumo sigue deprimido con un mercado de trabajo que sigue deteriorándose cada mes consecuencia del elevado exceso de capacidad productiva existente en el sistema.

En este apartado, hay que destacar la diferenciación surgida entre los distintos bloques económicos a nivel mundial. Los datos económicos aparecidos, han mostrado que la recuperación económica, y en especial la velocidad con la que esta se produzca, variará dependiendo de la zona geográfica analizada.

En tercer lugar, los resultados empresariales conocidos en el último trimestre. El gran esfuerzo de costes realizado por las compañías ha permitido paliar las debilidades en sus cuentas a consecuencia de la crisis financiera.

En cuarto lugar, la recuperación del apetito por el "riesgo" por parte de los inversores. Esto ha sido consecuencia de los menores temores por una crisis económica, pero en especial por las escasas rentabilidades ofrecidas por los activos de bajo riesgo.

Merecen especial mención en el resumen del año el comportamiento de los países emergentes. El menor exceso de capacidad productiva que los países desarrollados, donde el consumo se ha resentido de forma importante, la fase del proceso de desarrollo en el que se encuentran, y el menor grado de endeudamiento de la población, se encuentran detrás de esta mejor evolución.

Esto ha permitido que ciertos activos (como las materias primas y los mercados de renta variable de estas zonas) hayan obtenido rentabilidades muy importantes en este año.

¿Y ahora qué? ¿Qué se espera del 2010?

El año que viene tiene vital importancia en la evolución económica mundial. Varios van a ser los retos:

1. Retirada de los paquetes de ayuda de las autoridades económicas y monetarias. La elección del momento adecuado para ir eliminando las ayudas será vital para ver como va reaccionando el entorno económico.

La recuperación económica podría verse amenazada por una eliminación a destiempo de las medidas, por ejemplo, los bajos tipos de interés. Los particulares han pagado menos intereses en sus préstamos, y los empresarios han podido hacer refinanciaciones de sus deudas con menor impacto en sus cuentas. Si la recuperación no se produce y, por tanto, tanto particulares como empresarios no incrementan sus ingresos, un aumento en el pago de intereses podría ser muy negativo para ambos.

2. Capacidad de los Estados de mantener su estabilidad financiera. Los importantes aumentos del endeudamiento, consecuencia de las medidas de apoyo, tendrán que ser manejados correctamente por los distintos países pudiendo provocar diferencias importantes entre ellos. Las agencias de calificación crediticia han hecho mucho hincapié en el análisis de los endeudamientos durante este último trimestre. Esto ha tenido como consecuencia, la bajada de calificación de Grecia, y el aviso a otros países sobre una posible bajada.

3. En el aspecto económico, sin duda el dato más importante viene por el lado de la demanda. Los datos de paro y consumo serán de vital importancia, dado que marcarán la evolución de la recuperación.

En cuanto a activos de inversión, el escenario de bajos tipos de interés hasta la segunda parte del año, y la liquidez aún existente en el mercado parecen indicar que la renta variable podría tener de nuevo interés para el inversor en el medio plazo.

En este momento la composición del fondo es la siguiente:

- 59,64% en renta variable.
- 8% en renta fija privada, 15% de deuda pública y avalada y un 29% de liquidez.

Todos los activos han aportado positivamente durante los últimos tres meses.

La duración del fondo es de 1 año y 1 mes.

La cartera de renta fija es relativamente conservadora con un rating medio de AA

Fonpastor 70 termina el cuarto trimestre del año con una exposición a renta variable del 59,64%, incluyendo su posición en derivados. Respecto a la distribución geográfica, el fondo ha incrementado su exposición a Europa frente al trimestre anterior. Este hecho ha beneficiado al fondo, debido a que el Euro Stoxx 50 subía en el periodo un 3,21%, frente al IBEX que lo hacía en un 1,56%.

Durante este trimestre, hay que destacar la venta de la posición de futuros sobre dividendos en el índice Euro Stoxx 50, tomada en el trimestre anterior. Este producto ha obtenido una revalorización aproximada del 32% desde la fecha de la operación.